

DOCUMENTO DI VALUTAZIONE DEL RISCHIO INCENDIO

ai sensi del D.Lgs. 9 aprile 2008 n° 81
D.M. 03.08.2015

Azienda

**ISTITUTO COMPRENSIVO COSTANTINI PLESSO SCUOLA PRIMARIA - SECONDARIA DI I°
GRADO
COMUNE DI LIVERI**

Data

23/09/2019

Datore di lavoro
Prof.ssa SERPICO CAROLINA

La Dirigente Scolastica
Prof.ssa Carolina Serpico



RSPP
Ing. AMMIRATI PASQUALE

Medico Competente

RLS/RLST
Maestra BRANCACCIO ROSALBA

Maestra Rosalba

Revisione n°:

Data revisione: 23/09/2019

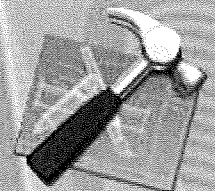

SEZIONE 1 ANAGRAFICA AZIENDA

DATI AZIENDALI

Dati anagrafici

Ragione Sociale **ISTITUTO COMPRENSIVO COSTANTINI PLESSO
SCUOLA PRIMARIA - SECONDARIA DI I° GRADO LIVERI
Enti pubblici non economici**

Attività economica **ISTITUZIONE SCOLASTICA STATALE**

- **85.20.00 Istruzione primaria: scuole elementari**
- **85.31.10 Istruzione secondaria di primo grado:
scuole medie**

Codice ATECO

ASL **NAPOLI 3 SUD**

POSIZIONE INPS

POSIZIONE INAIL

Titolare/Rappresentante Legale

Nominativo **Prof.ssa SERPICO CAROLINA**

Sede Legale

Comune **SAN PAOLO BEL SITO**

Provincia **NA**

CAP **80030**

Indirizzo **VIA CARACCILO**

Sede operativa

Sito **PLESSO SCUOLA PRIMARIA - SECONDARIA DI PRIMO
GRADO LIVERI**

Comune **LIVERI**

Provincia **NA**

CAP **80030**

Indirizzo **VIA CESARE SOPRANO**

SISTEMA DI PREVENZIONE E PROTEZIONE AZIENDALE

Datore di lavoro

Nominativo *Prof.ssa SERPICO CAROLINA*

Responsabile del servizio di prevenzione e protezione

Nominativo *Ing. AMMIRATI PASQUALE*
Data nomina

Addetto primo soccorso

Nominativo *Prof.ssa MANZI RITA ROSA*
Data nomina *23/09/2019*

Nominativo *Maestra NAPOLITANO MARIA*
Data nomina *23/09/2019*

Nominativo *Sig.ra NAPPI IMMACOLATA ALFREDA*
Data nomina *23/09/2019*

Addetto antincendio ed evacuazione

Nominativo *Sig.ra NAPPI IMMACOLATA ALFREDA*
Data nomina *23/09/2019*

Nominativo *Prof.ssa FRANZESE CONSIGLIA*
Data nomina *23/09/2019*

Nominativo *Sig. LOMBARDI LUIGI*
Data nomina *23/09/2019*

Nominativo
Data nomina

Rappresentante dei lavoratori per la sicurezza

Nominativo *Maestra BRANCACCIO ROSALBA*
Data nomina

Preposto

Nominativo *Prof.ssa MANZI RITA ROSA*
Data nomina *23/09/2019*

Responsabile Antincendio

Nominativo *Sig.ra NAPPI IMMACOLATA ALFREDA*
Data nomina *23/09/2019*

ORGANIGRAMMA AZIENDALE

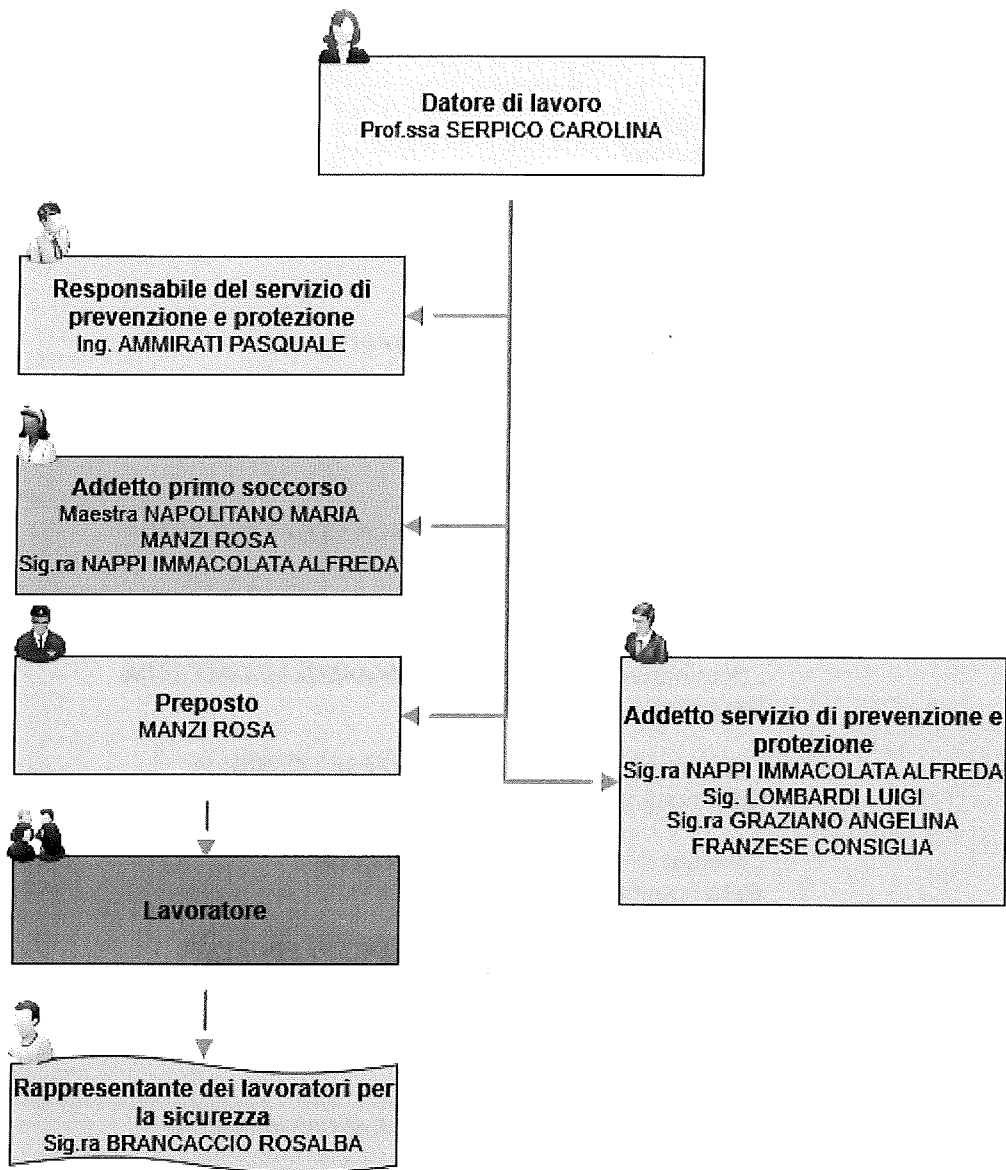

ELENCO LUOGHI DI LAVORO

Di seguito, viene riportato l'elenco dei luoghi di lavoro, dalla sede agli ambienti con i relativi dati caratteristici:

SEDE: CENTRALE

INDIRIZZO SEDE : VIA CARACCILO 80030 SAN PAOLO BEL SITO NA
N° TELEFONO :

SEDE: PLESSO SCUOLA PRIMARIA - SECONDARIA DI PRIMO GRADO LIVERI

INDIRIZZO SEDE : VIA CESARE SOPRANO 80030 LIVERI NA
N° TELEFONO :

EDIFICIO 1 Edificio
Classificazione: Attività isolata
Superficie Totale (m²): 590

- LIVELLO 1 TERRA

Interrato: No

Superficie Totale (m²): 590

Affollamento: 0

- AMBIENTE 1	AULA 1
Superficie	30,00 m ²
Affollamento	0
- AMBIENTE 2	CORRIDOI
Superficie	200,00 m ²
Affollamento	0
- AMBIENTE 3	SERVIZI
Superficie	40,00 m ²
Affollamento	0
- AMBIENTE 4	AULA 2
Superficie	30,00 m ²
Affollamento	0
- AMBIENTE 5	AULA 3
Superficie	30,00 m ²
Affollamento	0
- AMBIENTE 6	AULA 4
Superficie	30,00 m ²
Affollamento	0
- AMBIENTE 7	AULA 5
Superficie	30,00 m ²
Affollamento	0
- AMBIENTE 8	PALESTRA
Superficie	150,00 m ²
Affollamento	0
- AMBIENTE 9	DEPOSITO
Superficie	10,00 m ²
Affollamento	0
- AMBIENTE 10	ATRIO
Superficie	40,00 m ²
Affollamento	0

- LIVELLO 2 PRIMO

Interrato: No

Superficie Totale (m²): 440

Affollamento: 0

-	AMBIENTE 1	AULA 1A
	Superficie	30,00 m ²
	Affollamento	0
-	AMBIENTE 2	CORRIDOIO
	Superficie	200,00 m ²
	Affollamento	0
-	AMBIENTE 3	SERVIZI
	Superficie	40,00 m ²
	Affollamento	0
-	AMBIENTE 4	LABORATORIO INFORMATICO
	Superficie	40,00 m ²
	Affollamento	0
-	AMBIENTE 5	AULA 2A
	Superficie	30,00 m ²
	Affollamento	0
-	AMBIENTE 6	AULA 3
	Superficie	40,00 m ²
	Affollamento	0
-	AMBIENTE 7	SALA PROFESSORI
	Superficie	30,00 m ²
	Affollamento	0
-	AMBIENTE 8	AULA
	Superficie	30,00 m ²
	Affollamento	0

SEZIONE 2 RELAZIONE INTRODUTTIVA

PREMESSA

La presente relazione è stata redatta in base al **Decreto Ministeriale 3 agosto 2015** "Norme tecniche di prevenzione incendi, ai sensi dell'art. 15 del D.Lgs. 8 marzo 2006, n. 139", del **decreto legislativo del 9 aprile 2008, n. 81**, relativo ai criteri di valutazione dei rischi di incendio nei luoghi di lavoro e misure di prevenzione e di protezione antincendio da adottare, al fine di ridurre l'insorgenza di un incendio e di limitarne le conseguenze qualora esso si verifichi.

Nell'elaborazione del presente documento il Datore di Lavoro si è avvalso della collaborazione del Nucleo di Prevenzione e Protezione, previa consultazione del Rappresentante dei Lavoratori per la sicurezza.

Il presente documento costituisce parte specifica ed integrante del Documento di Valutazione dei Rischi redatto ai sensi del D.Lgs. 81/08 e dovrà essere periodicamente verificato, a cura del SPP a seguito di:

- nuove realizzazioni;
- modifiche organizzative e funzionali;
- adeguamenti strutturali;
- adeguamenti impiantistici;
- attivazione di cantieri all'interno dell'edificio.

OBIETTIVI DELLA VALUTAZIONE DEL RISCHIO DI INCENDIO

La presente valutazione consente al Datore di Lavoro di adottare i provvedimenti effettivamente necessari per salvaguardare la salute e sicurezza dei lavoratori e delle altre persone presenti nel luogo di lavoro.

Tali provvedimenti comprendono:

- la prevenzione dei rischi;

- l'informazione dei lavoratori e delle altre persone presenti;
- la formazione dei lavoratori;
- le misure tecnico - organizzative destinate a porre in atto i provvedimenti necessari.

CRITERI ADOTTATI NELLA VALUTAZIONE DEL RISCHIO DI INCENDIO

La valutazione del rischio di incendio si è articolata nelle seguenti fasi:

- a) acquisizione delle informazioni generali dell'immobile;
- b) descrizione del tipo di attività, delle attrezzature presenti nel luogo di lavoro compresi gli arredi;
- c) Individuazione di ogni potenziale pericolo di incendio esistente nei luoghi di lavoro;
- d) eliminazione o riduzione dei pericoli di incendio;
- e) valutazione del rischio residuo di incendio;
- f) verifica della adeguatezza delle misure di sicurezza esistenti ovvero individuazione di eventuali ulteriori provvedimenti e misure necessarie ad eliminare o ridurre i rischi residui di incendio.

N.B. Nella valutazione si è tenuto conto dei lavoratori dipendenti dell'impresa ed anche, in quanto eventuali fonti di pericolo, delle persone non dipendenti, ma presenti occasionalmente (fornitori e clienti).

METODOLOGIA ADOTTATA

La valutazione del rischio incendio è stata condotta nell'ottica di individuare:

- il livello di rischio generale;
- il livello di rischio per aree omogenee.

L'individuazione dei livelli di rischi è stata condotta con la verifica preliminare della presenza eventuale di attività soggette al controllo dei VV.F., in base all'elenco allegato al D.P.R. 151/2011. Si è poi proceduto all'analisi di dettaglio, suddividendo la sede in diverse aree.

In ogni area omogenea si è provveduto a:

1. individuare i pericoli d'incendio esistenti, e cioè:
 - i materiali combustibili e/o infiammabili presenti;
 - le sorgenti di innesco;
2. identificare i soggetti esposti (lavoratori, alunni, fornitori, visitatori, ecc.)
3. valutare l'entità del rischio residuo
4. verificare le misure di tutela adottate e/o individuare ulteriori provvedimenti e misure necessarie in merito a:
 - sistemi di rivelazione e allarmi incendio;
 - attrezzature e impianti di estinzione;
 - vie di esodo e uscite di emergenza;
 - porte resistenti al fuoco;
 - evacuatori di fumo;
 - informazione e formazione.

Sezione 3 DESCRIZIONE E DISLOCAZIONE DELLE ATTIVITÀ

DESCRIZIONE AREE

Compartimento	Luogo	Superficie (m ²)	Affollamento max
Nuovo compartimento	TERRA	590,00	0
	PRIMO	440,00	0
	Totale Nuovo compartimento	1.030,00	0

	ISTITUTO COMPRENSIVO COSTANTINI PLESSO SCUOLA PRIMARIA - SECONDARIA DI I° GRADO LIVERI	Documento di Valutazione del Rischio Incendio D.Lgs. 9 aprile 2008 n° 81 D.M. 03.08.2015
--	--	---

ATTIVITÀ SVOLTE

ISTITUZIONE SCOLASTICA STATALE

VISITATORI - FORNITORI - DITTE ESTERNE

La presenza di visitatori, fornitori, personale di ditte esterne è regolamentata secondo le previsioni dell' art. 26 del D.Lgs. 81/08 e s.m.i.

MANSIONI/TURNI DI LAVORO

MANSIONE	TURNO	
	Mattina	Pomeriggio
INSEGNATE SCUOLA PRIMARIA	8.00-13.00	
INSEGNATE SCUOLA SECONDARIA DI I° GRADO	8.00-14.00	
COLLABORATORE SCOLASTICO	7.45-14.15	

Sezione 4 DESCRIZIONE REALTÀ OPERATIVA

ATTIVITÀ LAVORATIVA		
Codice	Descrizione attività	Indice Rischio
Attività 67.1	Scuole di ogni ordine, grado e tipo, collegi, accademie con oltre 100 persone presenti (fino a 150 persone).	A-BASSO

VERIFICA DELLE PRESTAZIONI DI RESISTENZA AL FUOCO

ATTREZZATURE DI LAVORO PRESENTI

ATTREZZATURE		
DENOMINAZIONE	Sicur. Elettrica	Libr. Manut.
PERSONAL COMPUTER	Sì	Sì
STAMPANTE LASER	Sì	Sì
VIDEOPROIETTORI	Sì	Sì

MATERIALI COMBUSTIBILI PRESENTI

Nella seguente tabella vengono riportati i diversi materiali combustibili presenti. Per ogni materiale sono indicati:

- il livello e l'ambiente nel quale il materiale è presente;
- il potere calorifico inferiore in MJ/Kg;
- il quantitativo rilevato espresso in Kg;
- il fattore di partecipazione alla combustione (m_i);
- il fattore di limitazione della partecipazione alla combustione (ψ_i).

MATERIALI COMBUSTIBILI PRESENTI						
Materiale combustibile	Compartimento	Livello/ Ambiente	Pot. Cal. (MJ/Kg)	Quantità (Kg)	m_i	ψ_i
Libri e fascicoli	Nuovo compartimento	TERRA	17,00	1.000,00	1,0	1,00

MATERIALI COMBUSTIBILI PRESENTI

Materiale combustibile	Compartimento	Livello/ Ambiente	Pot. Cal. (MJ/Kg)	Quantità (Kg)	m _i	ψ _i
Libri e fascicoli	Nuovo compartimento	PRIMO	17,00	1.000,00	1,0	1,00

ARREDI COMBUSTIBILI PRESENTI

Arredo combustibile	Compartimento	Livello/Ambiente	Pot. Cal. (MJ/Pezzo)	Quantità (Pezzi)
Armadio a classificatore (compreso il contenuto)	Nuovo compartimento	TERRA	2.009,00	5,00
Scrivania di metallo	Nuovo compartimento	TERRA	837,00	5,00
Sedia non imbottita	Nuovo compartimento	TERRA	67,00	60,00
Tavolo piccolo	Nuovo compartimento	TERRA	252,00	30,00
Armadio a classificatore (compreso il contenuto)	Nuovo compartimento	PRIMO	2.009,00	4,00
Scrivania di metallo	Nuovo compartimento	PRIMO	837,00	4,00
Sedia non imbottita	Nuovo compartimento	PRIMO	67,00	40,00
Tavolo piccolo	Nuovo compartimento	PRIMO	252,00	20,00

Nuovo compartimento

CARICO D'INCENDIO SPECIFICO

Tipologia attività:	Scuola	
Carico specifico medio:		285,00
Frattile 80%:		1,22
Superficie:		1.030,00 m ²
q _f :		347,70

CARICO D'INCENDIO SPECIFICO DI PROGETTO

Il carico d'incendio specifico di progetto viene calcolato mediante la seguente formula:

$$q_{f,d} = q_f * \delta_{q1} * \delta_{q2} * \delta_n$$

Essendo:

- q_f = valore nominale del carico d'incendio specifico
- δ_{q1} è il fattore che tiene conto del rischio di incendio in relazione alla dimensione del compartimento e i cui valori sono definiti nella tabella sottostante:

Superficie in pianta lorda del compartimento (m ²)	δ _{q1}	Superficie in pianta lorda del compartimento (m ²)	δ _{q1}
A < 500	1,00	2500 ≤ A < 5000	1,60
500 ≤ A < 1000	1,20	5000 ≤ A < 10000	1,80
1000 ≤ A < 2500	1,40	A ≥ 10000	2,00

- d_{q2} è il fattore che tiene conto del rischio di incendio in relazione al tipo di attività svolta nel compartimento e i cui valori sono definiti nella tabella sotto riportata:

Classi di Rischio	Descrizione	d_{q2}
I	Aree che presentano un basso rischio di incendio in termini di probabilità di innesco, velocità di propagazione delle fiamme e possibilità di controllo dell'incendio da parte delle squadre d'emergenza.	0,80
II	Aree che presentano un modesto rischio di incendio in termini di probabilità di innesco, velocità di propagazione delle fiamme e possibilità di controllo dell'incendio da parte delle squadre d'emergenza.	1,00
III	Aree che presentano un alto rischio d'incendio in termini di probabilità di innesco, velocità di propagazione delle fiamme e possibilità di controllo dell'incendio da parte delle squadre d'emergenza.	1,20

- $d_n = \prod_i \delta_{ni}$ è il fattore che tiene conto delle differenti misure di protezione, i cui valori sono definiti nella seguente tabella:

d_n funzione delle misure di protezione			
Controllo incendio con livello di prestazione III	Rete idranti con protezione interna	d_{n1}	0,90
	Rete idranti con protezione interna ed esterna	d_{n2}	0,80
Controllo incendio con livello minimo di prestazione IV	Sistema automatico ad acqua o schiuma e rete idranti con protezione interna	d_{n3}	0,54
	Altro sistema e rete idranti con protezione interna	d_{n4}	0,72
	Sistema automatico ad acqua o schiuma e rete idranti con protezione interna ed esterna	d_{n5}	0,48
	Altro sistema e rete idranti con protezione interna ed esterna	d_{n6}	0,64
Gestione della sicurezza antincendio (Capitolo S.5) con livello minimo di prestazione II [1]		d_{n7}	0,90
Controllo di fumi e calore (Capitolo S.8) con livello di prestazione III		d_{n8}	0,90
Rivelazione ed allarme (Capitolo S.7) con livello minimo di prestazione III		d_{n9}	0,85
Operatività antincendio (Capitolo S.9) con soluzione conforme per il livello di prestazione IV		d_{n10}	0,81
[1] Gli addetti antincendio devono garantire la presenza continuativa durante le 24 ore			

N.B.: Qualora per l'Organizzazione in esame non fosse presente il fattore specifico d_{ni} si assocerebbe il valore 1.

Per l'Organizzazione in esame il carico di incendio specifico di progetto è:

$$q_{f,d} = q_f \times d_{q1} \times d_{q2} \times d_n = 315,43 \text{ MJ/m}^2$$

VALORI CARICO E COEFFICIENTI DI RIDUZIONE												
q_f	d_{q1}	d_{q2}	d_{n1}	d_{n2}	d_{n3}	d_{n4}	d_{n5}	d_{n6}	d_{n7}	d_{n8}	d_{n9}	d_{n10}
347,70	1,40	0,80	0,90	1,00	1,00	1,00	1,00	1,00	0,90	1,00	1,00	1,00

RICHIESTE DI PRESTAZIONE E CLASSE DEL COMPARTIMENTO

Le prestazioni da richiedere ad una costruzione, in funzione degli obiettivi di sicurezza, sono individuate dal seguente prospetto del punto 3 del D.M. 9 marzo 2007:

Livello I	Nessun requisito specifico di resistenza al fuoco dove le conseguenze della perdita dei requisiti stessi siano accettabili o dove il rischio di incendio sia trascurabile
Livello II	Mantenimento dei requisiti di resistenza al fuoco per un periodo sufficiente all'evacuazione degli occupanti in luogo sicuro all'esterno della costruzione
Livello III(*)	Mantenimento dei requisiti di resistenza al fuoco per un periodo congruo con la gestione dell'emergenza
Livello IV	Requisiti di resistenza al fuoco tali da garantire, dopo la fine dell'incendio, un limitato

	ISTITUTO COMPRENSIVO COSTANTINI PLESSO SCUOLA PRIMARIA - SECONDARIA DI 1° GRADO LIVERI	Documento di Valutazione del Rischio Incendio D.Lgs. 9 aprile 2008 n° 81 D.M. 03.08.2015
--	--	---

Livello V	danneggiamento della costruzione Requisiti di resistenza al fuoco tali da garantire, dopo la fine dell'incendio, il mantenimento della totale funzionalità della costruzione stessa
-----------	--

Nota (*): Il livello III di prestazione può ritenersi adeguato per tutte le costruzioni soggette ai controlli del CNVVF fatte salve quelle per le quali sono richiesti i livelli IV e V.

I livelli di prestazione comportano l'adozione di differenti classi di resistenza al fuoco. Dovendo conferire al sistema strutturale un livello di prestazione III di resistenza al fuoco, la classe dell'edificio è determinata in funzione del carico d'incendio specifico di progetto calcolato in precedenza, come indicato nella Tabella 4 dell'allegato al già citato Decreto, che si riporta di seguito:

Carico di incendio specifico di progetto (q _{f,d})	Classe
≤ 200 MJ/m ²	Nessun requisito
≤ 300 MJ/m ²	15
≤ 450 MJ/m ²	30
≤ 600 MJ/m ²	45
≤ 900 MJ/m ²	60
≤ 1200 MJ/m ²	90
≤ 1800 MJ/m ²	120
≤ 2400 MJ/m ²	180
> 2400 MJ/m ²	240

Nel caso in esame, essendo il carico specifico d'incendio di progetto pari a **315,43 MJ/m²**, ne deriva una **CLASSE** pari a **30,00**.

Sezione 5 VALUTAZIONE RISCHIO INCENDIO

La valutazione del rischio di incendio si articola nelle seguenti fasi:

- individuazione di ogni pericolo di incendio (sostanze facilmente combustibili e infiammabili, sorgenti di innesco, situazioni che possono determinare la facile propagazione dell'incendio);
- individuazione dei lavoratori e di altre persone presenti nel luogo di lavoro esposte a rischi di incendio;
- eliminazione o riduzione dei pericoli di incendio;
- valutazione del rischio residuo di incendio;
- verifica dell'adeguatezza delle misure di sicurezza esistenti ovvero individuazione di eventuali ulteriori provvedimenti e misure necessarie ad eliminare o ridurre i rischi residui di incendio.

Nella valutazione si è tenuto conto dei lavoratori dipendenti dell'Azienda ed anche, in quanto eventuali fonti di pericolo, delle persone presenti occasionalmente (visitatori, fornitori, ecc.).

IDENTIFICAZIONE DEI PERICOLI DI INCENDIO

Sorgenti di innesco

Sorgenti di innesco	Cause/Lavorazioni
Macchine ed apparecchiature non installate od utilizzate secondo le norme di buona tecnica	

ISTITUTO COMPRENSIVO COSTANTINI PLESSO SCUOLA PRIMARIA - SECONDARIA DI 1° GRADO LIVERI	Documento di Valutazione del Rischio Incendio D.Lgs. 9 aprile 2008 n° 81 D.M. 03.08.2015
--	---

Sorgenti di innesco	Cause/Lavorazioni
Macchine ed apparecchiature elettriche non installate od utilizzate secondo le norme di buona tecnica	

**INDIVIDUAZIONE DEI LAVORATORI E DI ALTRE PERSONE PRESENTI SUL LUOGO DI LAVORO
ESPOSTE A RISCHI DI INCENDIO**

Esposizione	Ambiente/Reparto	N° pers. presenti
Persone incapaci di reagire prontamente in caso di incendio		0

ELIMINAZIONE O RIDUZIONE DEI RISCHI D'INCENDIO

Riduzione dei pericoli causati da materiali e sostanze infiammabili e/o combustibili	Risposta
Miglioramento del controllo e provvedimenti per eliminare rifiuti e scarti	

Criteri per ridurre i pericoli causati da sorgenti di calore	Risposta
Controllo sulla corretta manutenzione delle apparecchiature elettriche	
Controllo sulla corretta manutenzione delle apparecchiature meccaniche	
Riparazione o sostituzione delle apparecchiature danneggiate	
Regolamentazione fumo in tutte le aree	
Divieto dell'uso di fiamme libere in aree ad alto rischio	
Controllo dell conformità degli impianti elettrici	

Criteri per ridurre la possibilità di propagazione dell'incendio	Risposta
Vie di collegamento sgombre da scarti, rifiuti e materiali stoccati	
Sistemi di protezione attiva e passiva	
Formazione del personale addetto alla gestione dell'emergenza	

VALUTAZIONE DEI RISCHI E MISURE PER LA SICUREZZA

Per la stima dei rischi è stata valutata la frequenza di accadimento di un determinato evento e la possibile dimensione del danno relativo all'evento stesso.

FREQUENZA

La frequenza di accadimento è suddivisa in tre livelli:

LIVELLO	CARATTERISTICHE
1	Il rischio rilevato può verificarsi solo con eventi particolari o concomitanza di eventi poco probabili e indipendenti. Non sono noti episodi già verificatisi.
2	Il rischio rilevato può verificarsi con media probabilità e per cause solo in parte prevedibili. Sono noti solo rarissimi episodi verificatisi.
3	Il rischio rilevato può verificarsi con considerevole probabilità e per cause note ma non contenibili. È noto qualche episodio in cui al rischio ha fatto seguito il danno.

MAGNITUDO

La magnitudo è suddivisa in tre livelli:

LIVELLO	CARATTERISTICHE
1	Scarsa possibilità di sviluppo di principi di incendio con limitata propagazione dello stesso. Bassa presenza di materiali combustibili e/o infiammabili.
2	Condizioni che possono favorire lo sviluppo di incendio con limitata propagazione dello stesso. Presenza media di materiali combustibili e/o infiammabili.

3	Condizioni in cui sussistono notevoli probabilità di sviluppo incendio con forte propagazione dello stesso. Presenza elevata di materiali combustibili e/o infiammabili.
---	--

Per la valutazione del rischio è applicata la seguente tabella di corrispondenza tra magnitudo e frequenza:

<table border="1"> <tr><td>1</td><td>BASSO</td></tr> <tr><td>2</td><td>MEDIO</td></tr> <tr><td>3</td><td>ELEVATO</td></tr> </table>		1	BASSO	2	MEDIO	3	ELEVATO	Magnitudo Danno (D)		
		1	BASSO							
2	MEDIO									
3	ELEVATO									
BASSA	MEDIA	ALTA								
		1	2	3						
BASSA	Probabilità (P)	1	2	3						
MEDIA		2	4	6						
ALTA		3	6	9						

Dalla combinazione dei due fattori precedenti (FREQUENZA P e MAGNITUDO del DANNO D) viene ricavata, come indicato nella Matrice di valutazione sopra riportata, l'Entità del RISCHIO, con la seguente gradualità:

1	2	3
BASSO (0 < PxD ≤ 2)	MEDIO (2 < PxD ≤ 4)	ELEVATO (4 < PxD ≤ 9)

CLASSIFICAZIONE FINALE DEL LIVELLO DI RISCHIO INCENDIO

FREQUENZA

Alcuni materiali presenti nei luoghi di lavoro costituiscono pericolo potenziale poiché sono combustibili o infiammabili o possono facilitare la rapida propagazione di un incendio.

I materiali combustibili e/o infiammabili che potrebbero propagare fiamme o fumo nei luoghi di lavoro ...

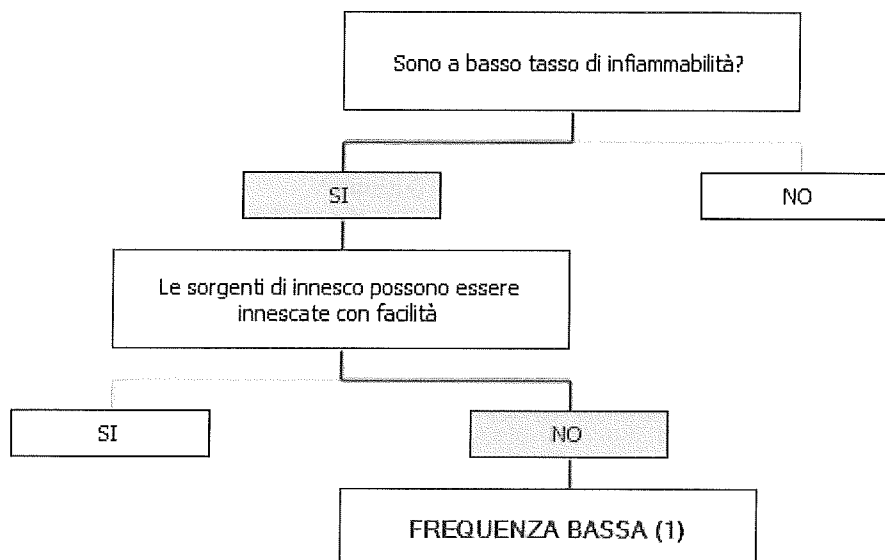

MAGNITUDO

I materiali combustibili e/o infiammabili che potrebbero propagare fiamme o fumo nei luoghi di lavoro ...

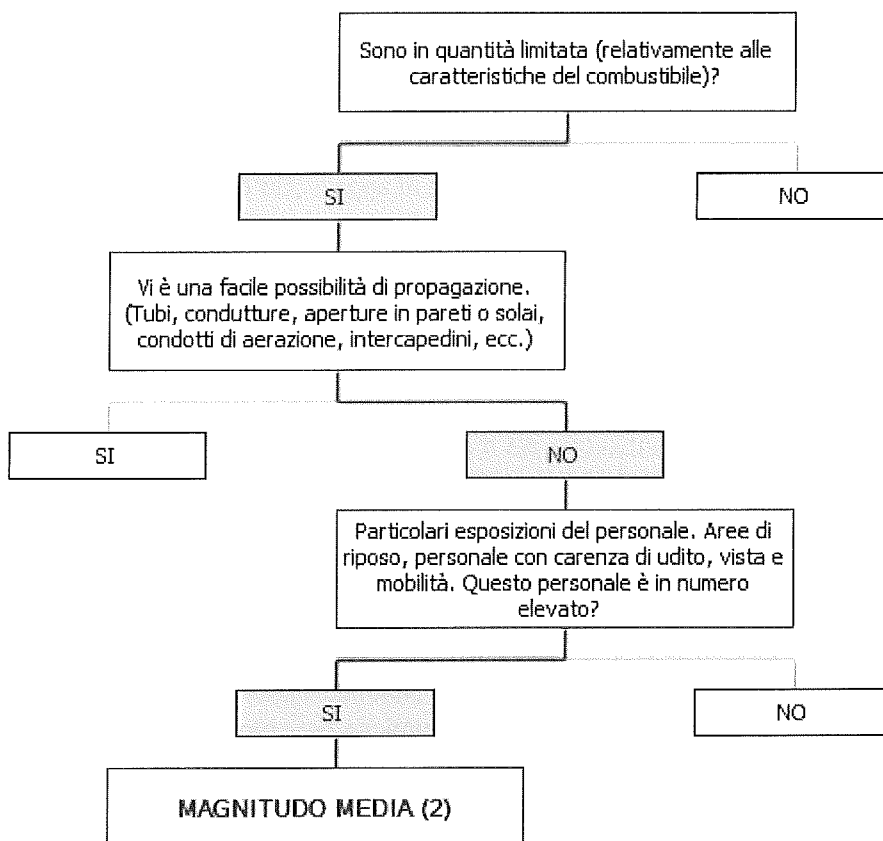

LIVELLO DI RISCHIO CALCOLATO:

MISURE INTESE A RIDURRE LA PROBABILITA' DI INSORGENZA DEGLI INCENDI

Riduzione probabilità incendio
Gli impianti elettrici saranno realizzati a regola d'arte.
Tutti gli impianti, strutture e masse metalliche saranno messe a terra al fine di evitare la formazione di scariche elettrostatiche.
Sarà realizzato un impianto di protezione contro le scariche atmosferiche, conformemente alle regole dell'arte.
Tutti gli ambienti in presenza di vapori, gas o polveri infiammabili, saranno ventilati.
Saranno adottati tutti i dispositivi di sicurezza idonei.
Sarà predisposto un regolamento interno sulle misure di sicurezza da adottare.
Sarà previsto un controllo periodico sulle misure di sicurezza adottato.
Saranno predisposti corsi di formazione e di informazione professionale del personale sull'uso di materiali od attrezzature pericolose ai fini antincendio.
Sostanze infiammabili e facilmente combustibili saranno depositate in luoghi idonei e saranno manipolate con le dovute cautele.

Sarà evitato l'accumulo di rifiuti, carta od altro materiale combustibile che può essere incendiato accidentalmente o deliberatamente.
Dovrà essere prestata massima attenzione all'uso di fiamme libere e di apparecchi generatori di calore.
Dovrà essere effettuata una adeguata pulizia dell'area di lavoro ed una buona manutenzione delle apparecchiature.
Dovrà essere evitato l'uso di impianti elettrici difettosi o non adeguatamente protetti.
La riparazione o la modifica di impianti elettrici sarà effettuata da personale qualificato.
Sarà evitato di avere apparecchiature elettriche sotto tensione anche quando non sono utilizzate, salvo che siano progettate per essere permanentemente in servizio.
Sarà evitato un uso non corretto di apparecchi di riscaldamento portatili.
Sarà evitato l'ostruzione delle aperture di ventilazione di apparecchi di riscaldamento, macchinari, apparecchiatura elettrica e di ufficio.
Dovrà essere evitato l'uso di fiamme libere in aree ove sono proibite.
Dovrà essere posto il divieto di fumo nelle aree dove è proibito l'uso di fiamme libere.
Dovrà essere utilizzato il posacenere in tutti gli ambienti dove non sia stato vietato il fumo.
Dovrà essere prestata massima attenzione per gli addetti alla manutenzione.
Dove è possibile, occorre che il quantitativo dei materiali infiammabili o facilmente combustibili sia limitato a quello strettamente necessario per la normale conduzione dell'attività e tenuto lontano dalle vie di esodo.
I quantitativi di materiali infiammabili o facilmente combustibili in eccedenza devono essere depositati in appositi locali od aree destinate unicamente a tale scopo.
Le sostanze infiammabili, quando possibile, dovrebbero essere sostituite con altre meno pericolose (ad esempio adesivi a base minerale dovrebbero essere sostituiti con altri a base acquosa).
Il deposito di materiali infiammabili deve essere realizzato in luogo isolato o in locale separato dal restante tramite strutture resistenti al fuoco e vani di comunicazione muniti di porte resistenti al fuoco.
I lavoratori che manipolano sostanze infiammabili o chimiche pericolose devono essere adeguatamente addestrati sulle misure di sicurezza da osservare.
I lavoratori devono essere anche a conoscenza delle proprietà delle sostanze e delle circostanze che possono incrementare il rischio di incendio.
I materiali di pulizia, se combustibili, devono essere tenuti in appositi ripostigli o locali.
I generatori di calore dovranno essere utilizzati in conformità alle istruzioni dei costruttori. Speciali accorgimenti necessitano quando la fonte di calore è utilizzata per riscaldare sostanze infiammabili (p.e. l'impiego di oli e grassi in apparecchi a cottura).
I luoghi dove si effettuano lavori di saldatura o di taglio alla fiamma dovranno essere tenuti liberi da materiale combustibile e sarà necessario tenere sotto controllo le eventuali scintille.
I condotti di aspirazione di cucine, forni, seghe, molatrici, devono essere tenuti puliti per evitare l'accumulo di grassi o polveri.
I bruciatori dei generatori di calore devono essere utilizzati e mantenuti in efficienza secondo le istruzioni del costruttore.
Ove prevista la valvola di intercettazione di emergenza del combustibile deve essere oggetto di manutenzione e controlli regolari.
I lavoratori devono ricevere istruzioni sul corretto uso delle attrezzature e degli impianti elettrici.
Nel caso debba provvedersi ad una alimentazione provvisoria di un'apparecchiatura elettrica, il cavo elettrico deve avere la lunghezza strettamente necessaria ad essere posizionato in modo da evitare possibili danneggiamenti.
Le riparazioni elettriche devono essere effettuate da personale competente e qualificato.
I materiali facilmente combustibili ed infiammabili non devono essere ubicati in prossimità di apparecchi di illuminazione, in particolare dove si effettuano travasi di liquidi.
Per quanto riguarda gli apparecchi di riscaldamento individuali o portatili occorre rispettare le istruzioni di sicurezza quando si utilizzano o si sostituiscono i recipienti di g.p.l.
Evitare il deposito di materiali combustibili sopra gli apparecchi di riscaldamento.

<p>Evitare il posizionamento degli apparecchi portatili di riscaldamento vicino a materiali combustibili.</p> <p>Particolare attenzione deve essere prestata nelle operazioni di rifornimento degli apparecchi alimentati a cherosene.</p> <p>L'utilizzo degli apparecchi di riscaldamento portatili deve avvenire previo controllo della loro efficienza, in particolare legata alla corretta alimentazione.</p> <p>Occorre individuare le aree dove il fumare può costituire pericolo di incendio e disporne il divieto.</p> <p>Nelle aree ove è consentito fumare, occorre mettere a disposizione portacenere che dovranno essere svuotati regolarmente.</p> <p>I portacenere non dovranno essere svuotati in recipienti costituiti da materiale facilmente combustibile, né il loro contenuto dovrà essere accumulato con altri rifiuti.</p> <p>Non deve essere permesso di fumare nei depositi e nelle aree contenenti materiali facilmente combustibili o infiammabili.</p> <p>All'inizio della giornata lavorativa occorre assicurarsi che l'esodo delle persone dal luogo di lavoro sia garantito.</p> <p>Alla fine della giornata lavorativa deve essere effettuato un controllo per assicurarsi che le misure antincendio siano state poste in essere e che le attrezzature di lavoro, sostanze infiammabili e combustibili, siano messe al sicuro e che non sussistano condizioni per l'innescò di un incendio.</p> <p>Particolare attenzione deve essere prestata dove si effettuano lavori a caldo (saldatura od uso i fiamme libere).</p> <p>Il luogo dove si effettuano lavori a caldo dovrà essere oggetto di preventivo sopralluogo per accertare che ogni materiale combustibile sia stato rimosso o protetto contro calore e scintille.</p> <p>Occorre mettere a disposizione estintori portatili ed informare gli addetti al lavoro sul sistema di allarme antincendio esistente.</p> <p>Ogni aree dove sia stato effettuato un lavoro a caldo dovrà essere ispezionata dopo l'ultimazione dei lavori medesimi per assicurarsi che non ci siano materiali accesi o braci.</p> <p>Le sostanze infiammabili dovranno essere depositate in luogo sicuro e ventilato.</p> <p>I locali ove vengano depositati materiali infiammabili devono essere ventilati e tenuti liberi da sorgenti di ignizione.</p> <p>Il fumo e l'uso di fiamme libere dovranno essere vietati quando si impiegano sostanze infiammabili.</p> <p>Le bombole di gas, quando non sono utilizzate, non devono essere depositate all'interno dei luoghi di lavoro.</p> <p>Nei luoghi di lavoro dotati di impianti automatici di rilevazione incendi, occorre prendere idonee precauzioni per evitare falsi allarmi durante i lavori di manutenzione e ristrutturazione.</p> <p>Al termine dei lavori il sistema di rilevazione ed allarme deve essere provato.</p> <p>Particolari precauzioni andranno adottate nei lavori di manutenzione e risistemazione su impianti elettrici di adduzione del gas combustibile.</p> <p>I rifiuti non devono essere depositati, neanche in via temporanea, lungo le vie di esodo (corridoi, scale, disimpegno).</p> <p>I rifiuti non devono essere depositati, neanche in via temporanea, dove possano entrare in contatto con sorgenti di ignizione.</p> <p>L'accumulo di scarti di lavorazione deve essere evitato.</p> <p>Ogni rifiuto o scarto di lavorazione deve essere rimosso giornalmente e depositato in un'area idonea preferibilmente fuori dell'edificio.</p> <p>Le aree del luogo di lavoro che normalmente non sono frequentate da personale (cantinati, locali deposito) ed ogni area dove un incendio potrebbe svilupparsi senza poter essere individuato rapidamente, devono essere tenute libere da materiali combustibili non essenziali e devono essere adottate precauzioni per proteggere tali aree contro l'accesso di persone non autorizzate.</p> <p>I lavoratori addetti alla prevenzione incendi devono effettuare regolari controlli sui luoghi di lavoro finalizzati ad accertare l'efficienza delle misure di sicurezza antincendio. In proposito è opportuno predisporre idonee liste di controllo.</p> <p>Specifici controlli vanno effettuati al termine dell'orario di lavoro affinché il luogo stesso sia lasciato in condizioni di sicurezza.</p> <p>Al termine dell'orario di lavoro controllare che tutte le porte resistenti al fuoco siano chiuse, qualora ciò sia previsto.</p>
--

Al termine dell'orario di lavoro controllare che tutti i rifiuti e gli scarti combustibili siano stati rimossi.

Al termine dell'orario di lavoro controllare che tutti i materiali infiammabili siano stati depositati in luoghi sicuri.

I lavoratori devono segnalare agli addetti alla prevenzione incendi ogni situazione di potenziale pericolo di cui vengano a conoscenza.

MISURE RELATIVE ALLE VIE DI USCITA IN CASO DI INCENDIO

Vie di uscita
Laddove sia prevista più di una via di uscita, la lunghezza del percorso per raggiungere la più vicina uscita di piano non dovrebbe essere superiore ai seguenti valori: 45 - 60 metri (tempo max di evacuazione 5 minuti) per aree a rischio incendio basso
Le vie di uscita dovranno sempre condurre ad un luogo sicuro
I percorsi di uscita in un'unica direzione dovranno essere evitati per quanto possibile. Qualora non possano essere evitati, la distanza da percorrere fino ad una uscita di piano o fino al punto dove inizia la disponibilità di due o più vie di uscita, non dovrebbe eccedere in generale i seguenti valori: 12 - 45 metri (tempo di percorrenza 3 minuti) per aree a rischio basso
Nel caso in cui una via di uscita comprenda una porzione del percorso unidirezionale, la lunghezza totale del percorso non potrà superare i limiti imposti: 45 - 60 metri (tempo max di evacuazione 5 minuti) per aree a rischio incendio basso
Le vie di uscita dovranno essere di larghezza sufficiente in relazione al numero degli occupati e tale larghezza va misurata nel punto più stretto del percorso
Dovrebbe esistere la disponibilità di un numero sufficiente di uscite di adeguata larghezza da ogni locale e piano dell'edificio
Le vie di uscita e le uscite di piano dovranno essere sempre disponibili per l'uso e tenute libere da ostruzioni in ogni momento
Ogni porta sul percorso di uscita deve poter essere aperta facilmente ed immediatamente dalle persone in esodo
La lunghezza dei percorsi di esodo per luoghi di lavoro frequentati da pubblico dovrà attestarsi, a parità di rischio, verso i livelli più bassi.
La lunghezza dei percorsi di esodo per luoghi di lavoro utilizzati prevalentemente da persone che necessitano di particolare assistenza in caso di emergenza dovrà attestarsi, a parità di rischio, verso i livelli più bassi.
La lunghezza dei percorsi di esodo per luoghi di lavoro utilizzati quali aree di deposito dovrà attestarsi, a parità di rischio, verso i livelli più bassi.
La lunghezza dei percorsi di esodo per luoghi di lavoro utilizzati quali aree dove sono depositati e/o manipolati materiali infiammabili dovrà attestarsi, a parità di rischio, verso i livelli più bassi.
Qualora il luogo di lavoro sia utilizzato principalmente da lavoratori e non vi sono depositati e/o manipolati materiali infiammabili, a parità di livello di rischio, possono essere adottate distanze maggiori dei percorsi.
Qualora l'affollamento del piano sia superiore a 50 persone non sarà sufficiente una sola uscita di piano
Qualora nell'area interessata sussistano pericoli di esplosione o specifici rischi di incendio, indipendentemente dalle misure dell'area o dell'affollamento, occorrerà disporre di almeno due uscite
Qualora la lunghezza del percorso di uscita, in un'unica direzione, per raggiungere l'uscita di piano, in relazione al rischio di incendio, supera i 12 - 45 metri (tempo di percorrenza 3 minuti) per aree a rischio basso, non sarà sufficiente un'unica uscita di piano
Se le scale servono un solo piano al di sopra o al di sotto del piano terra, la loro larghezza non deve essere inferiore a quella delle uscite del piano servito
Se le scale servono più di un piano al di sopra o al di sotto del piano terra, la larghezza della singola scala non deve essere inferiore a quella delle uscite di piano che si immettono nella scala, mentre la larghezza complessiva è calcolata in relazione all'affollamento previsto in due piani contigui con riferimento a quelli aventi maggior affollamento

MISURE PER LA RIVELAZIONE E L'ALLARME IN CASO DI INCENDIO

Rilevazioni e Allarmi
Trattandosi di piccoli luoghi di lavoro a rischio di incendio non elevato, non si ritiene indispensabile l'utilizzo di particolari misure per la rivelazione e l'allarme in caso di incendio.
Tutti i piccoli ambienti di lavoro saranno dotati di strumenti sonori ad azionamento manuale udibili in tutti i luoghi di lavoro ed il percorso per raggiungere tali attrezzature non supererà i 30 metri.
Per i piccoli luoghi di lavoro sarà, comunque, installato un sistema di allarme elettrico a comando manuale realizzato secondo la normativa tecnica vigente, con pulsanti di attivazione chiaramente indicati ed individuabili da tutti i lavoratori e da altre persone presenti. Il percorso massimo per l'attivazione non supererà i 30 metri.
I pulsanti di attivazione degli allarmi saranno posizionati negli stessi punti in tutti i piani e nelle vicinanze delle uscite di piano, in modo da essere utilizzate dalle persone durante l'esodo.
Per i luoghi di lavoro di grandi dimensioni, sarà installato un allarme di tipo elettrico con segnale di allarme udibile chiaramente in tutto il luogo di lavoro.
Nei luoghi di lavoro con livello di rumore elevato, saranno installato oltre allarmi acustici anche segnalazioni ottiche.
Trattandosi di luoghi dove non è prevista una notevole presenza di pubblico, la procedura di allarme sarà ad unica fase, cioè al suono dell'allarme prende il via l'evacuazione totale.
Trattandosi di luoghi di lavoro complessi dove, però, non è prevista una notevole presenza di pubblico, la procedura di allarme sarà a più fasi per consentire l'evacuazione totale in due fasi o più fasi successive.
Trattandosi di luoghi dove è prevista una procedura di allarme in due fasi, sarà dato un allarme di evacuazione con un segnale continuo nell'area interessata dall'incendio od in prossimità di questa, mentre le altre aree dell'edificio sono interessate da un segnale di allerta intermittente, che non deve essere inteso come un segnale di evacuazione totale, e sarà cambiato in un segnale di evacuazione continuo qualora la situazione diventi grave.
Trattandosi di luoghi dove è prevista una procedura di allarme a fasi successive, sarà dato un allarme di evacuazione con un segnale continuo nel piano di origine dell'incendio ed in quello immediatamente sovrastante, mentre gli altri piani dell'edificio saranno allertati con apposito segnale e messaggio tramite altoparlante. Dopo che il piano interessato dall'incendio e quello sovrastante sono stati evacuati, se necessario, il segnale di evacuazione sarà esteso agli altri piani, normalmente quelli posti al di sopra del piano interessato dall'incendio ed i piani scantinati, e si provvederà ad una evacuazione progressiva piano per piano.
Trattandosi di luoghi dove è prevista una procedura di allarme a fasi successive, e con altezza antincendio oltre 24 metri, l'evacuazione progressiva non può essere attuata senza prevedere una adeguata compartimentazione, sistemi di spegnimento automatici, sorveglianza ai piani ed un centro di controllo.
Trattandosi di ambiente di lavoro con notevole presenza di pubblico sarà previsto un allarme iniziale riservato ai lavoratori addetti alla gestione dell'emergenza ed alla lotta antincendio, in modo che questi possano tempestivamente mettere in atto le procedure pianificate di evacuazione e di primo intervento. In tali circostanze, idonee precauzioni devono essere prese per l'evacuazione totale.
Trattandosi di ambienti di lavoro con notevole presenza di pubblico, mentre un allarme sonoro è normalmente sufficiente, in tale particolare situazione può essere previsto anche un apposito messaggio preregistrato, che viene attivato dal sistema di allarme antincendio tramite altoparlanti. Tale messaggio deve annullare ogni altro messaggio sonoro o musicale.
Trattandosi di luoghi di lavoro costituiti da attività ricettive si dovrà prevedere l'installazione di impianti di rilevazione automatica di incendio affinché le persone presenti siano allertate in tempo utile per abbandonare l'area interessata dall'incendio finché la situazione sia ancora relativamente sicura.
Trattandosi di luoghi lavoro dove il sistema di vie di esodo non rispetta le misure come da normativa, si prevederà l'installazione di un sistema automatico di rivelazione quale misura compensativa.
In quelle aree dei luoghi di lavoro non frequentate ove un incendio potrebbe svilupparsi ed essere scoperto solo dopo che ha interessato le vie di esodo sarà previsto un impianto automatico di rivelazione di incendio.
Essendo stati adottati sia un sistema di rivelazione manuale che uno automatico, si prevede la integrazione tra gli stessi.

Sarà, comunque, installato un impianto di allarme elettrico in sostituzione di un allarme di tipo manuale in quanto, a seguito della valutazione dei rischi, un pericolo importante non può essere eliminato o ridotto e le persone sono esposte a rischi particolari.

Saranno installati ulteriori pulsanti di allarme nell'impianto di allarme elettrico per ridurre la distanza reciproca tra i pulsanti come misura compensativa in quanto, a seguito della valutazione dei rischi, un pericolo importante non può essere eliminato o ridotto e le persone sono esposte a rischi particolari.

Si prevede la installazione di un sistema di altoparlanti o allarmi luminosi a miglioramento dell'impianto di allarme elettrico di rivelazione di incendio come misura compensativa, in quanto, a seguito della valutazione dei rischi, un pericolo importante non può essere eliminato o ridotto e le persone sono esposte a rischi particolari.

Si prevede l'installazione di un impianto automatico di rivelazione di incendio ed allarme come misura compensativa, in quanto, a seguito della valutazione dei rischi, un pericolo importante non può essere eliminato o ridotto e le persone sono esposte a rischi particolari.

ATTREZZATURE ED IMPIANTI DI ESTINZIONE DEGLI INCENDI

Impianti Estinzione Incendi
In relazione alla valutazione dei rischi effettuata, si prevedere l'installazione di estintori portatili per consentire al personale di estinguere i principi di incendio.
L'impiego dei mezzi od impianti di spegnimento non deve comportare ritardi per quanto concerne l'allarme e la chiamata dei vigili del fuoco né per quanto attiene l'evacuazione da parte di coloro che non sono impegnati nelle operazioni di spegnimento.
La scelta degli estintori portatili e carrellati è stata determinata in funzione della classe di incendio e del livello di rischio del luogo di lavoro.
Sarà installato non meno di un estintore portatile per piano del tipo rispondente ai valori indicati dalla tabella I dell'allegato V del D.M. 10/03/98.
Sarà installato un estintore portatile del tipo 13A - 89B ogni 100 mq di superficie
Sarà installato un estintore portatile del tipo 21A - 113B ogni 150 mq di superficie
Sarà installato un estintore portatile del tipo 34A - 144B ogni 200 mq di superficie
Sarà installato un estintore portatile del tipo 55A - 233B ogni 250 mq di superficie
La distanza che una persona deve percorrere per utilizzare un estintore non dovrà essere superiore a 30 m.
Gli estintori portatili devono essere ubicati preferibilmente lungo le vie di uscita, in prossimità delle uscite e fissati al muro.
Gli idranti ed i naspi antincendio devono essere ubicati in punti visibili ed accessibili lungo le vie di uscita, con esclusione delle scale. La loro distribuzione deve consentire di raggiungere ogni punto della superficie protetta almeno con il getto di una lancia.
L'installazione di mezzi di spegnimento di tipo manuale deve essere evidenziata con apposita segnaletica.
Qualora coesistano un impianto di allarme ed uno automatico di spegnimento, essi devono essere collegati tra di loro.
In relazione alla valutazione dei rischi effettuata, essendovi particolari rischi di incendio che non possono essere ridotti o rimossi, in aggiunta agli estintori si prevedono impianti di spegnimento manuali.
In relazione alla valutazione dei rischi effettuata, essendovi particolari rischi di incendio che non possono essere ridotti o rimossi, in aggiunta agli estintori si prevedono impianti di spegnimento automatici.
In relazione alla valutazione dei rischi effettuata, essendovi particolari rischi di incendio che non possono essere ridotti o rimossi, in aggiunta agli estintori si prevedono impianti di spegnimento fissi.

ALLEGATI

- Registro degli Infortuni
- Rapporto di valutazione del rumore
- Documento di valutazione dei rischi
- Elenco del personale in forza con le mansioni svolte





	ISTITUTO COMPRENSIVO COSTANTINI PLESSO SCUOLA PRIMARIA - SECONDARIA DI 1° GRADO LIVERI	Documento di Valutazione del Rischio Incendio D.Lgs. 9 aprile 2008 n° 81 D.M. 03.08.2015
--	--	---

CONCLUSIONI

Il presente documento di valutazione dei rischi:

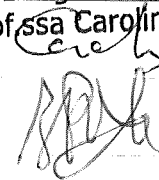
- è stato redatto ai sensi dell'art. 46 del D.Lgs. 81/08 s.m.i. e del D.M.3 agosto 2015;
- è soggetto ad aggiornamento periodico ove si verificano significativi mutamenti che potrebbero averlo reso superato.

La valutazione dei rischi è stata condotta dal Datore di lavoro e dal Responsabile del Servizio di Prevenzione e Protezione con la collaborazione del Responsabile Antincendio, per quanto di sua competenza, e il coinvolgimento preventivo del Rappresentante dei Lavoratori per la Sicurezza.

Figure	Nominativo	Firma
Datore di lavoro	Prof.ssa SERPICO CAROLINA	La Dirigente Scolastica Prof.ssa Carolina Serpico  
RSPP	Ing. AMMIRATI PASQUALE	
Medico competente		
RLS	Maestra BRANCACCIO ROSALBA	

SAN PAOLO BEL SITO, 23/09/2019

